AZ EURÓPAI KÖZÖSSÉGEK BIZOTTSÁGA

Brüsszel, 19.6.2006
COM(2006) 317 végleges

A BIZOTTSÁG KÖZLEMÉNYE A TANÁCSNAK ÉS AZ EURÓPAI PARLAMENTNEK

az Európai Fejlesztési Alapokkal kapcsolatos pénzügyi információkról

A BIZOTTSÁG KÖZLEMÉNYE A TANÁCSNAK ÉS AZ EURÓPAI PARLAMENTNEK

az Európai Fejlesztési Alapokkal kapcsolatos pénzügyi információkról

Előszó

Ezt a dokumentumot a költségvetési eljárás keretében 1979-ben megkötött megállapodásokkal összhangban csatolni kell a 2007. évi költségvetés tervezetéhez.

A 9. Európai Fejlesztési Alapra (a továbbiakban: EFA) vonatkozó 2003. március 27-i költségvetési rendelet[1] 8. cikkének (3) bekezdése előírja, hogy a dokumentumot június 15-ig a Tanács rendelkezésére kell bocsátani, és ezek az információk szolgálnak majd a kötelezettségvállalásokra és kifizetésekre vonatkozó közbenső becslések alapjául.

Az előző évek szokásainak megfelelően a dokumentum az alábbiakat határozza meg:

– az (6-9.) EFA megvalósulása a 2005. december 31-i állapotban;

– előrejelzés a folyó évi költségvetés megvalósulásáról;

– a 2007. évi költségvetési év kiadásainak felbecsülése.

A tagállamok az Európai Beruházási Bank (a továbbiakban: EBB) által kezelt 9. EFA-eszközök (beruházási hitelkeret és kamattámogatás) finanszírozásához szükséges hozzájárulásaikat közvetlenül az EBB-hoz fizetik be. A többi eszközt illetően, beleértve az EBB által kezelt korábbi eszközöket (kockázati tőke és kamattámogatás) folyósított hozzájárulásokat továbbra is a Bizottsághoz fizetik be.

Ellentétes meghatározás hiányában az ebben a közleményben említett kötelezettségvállalások és kifizetések összegei mindig „bruttó”, azaz a folyósítások és a behajtások levonása előtti összegként értendők. Ez a megközelítés összhangban áll az Unió általános költségvetésében alkalmazott megközelítéssel.

[1] HL L 83., 2003.4.1., 1. o.

Bevezetés

A Bizottság és az EBB minden egyes AKCS-államra[2] és TOT-ra[3] nézve aktualizálta a 2006. és 2007. pénzügyi évekre előirányzott kötelezettségeket és kifizetéseket. A kifizetések becslésére különös figyelmet fordítottak az alábbi két okból: egyfelől azért, hogy segítsék a tagállamokat a lehető legpontosabb összegek nemzeti költségvetésükb ől történő elkülönítésében; másfelől azért, hogy biztosítsák, hogy az EFA elegendő pénzügyi forrással rendelkezzék, és így elkerülhetők legyenek a pénztári hiányból adódó problémák.

A 9. Európai Fejlesztési Alapra vonatkozó pénzügyi szabályzat[4] 8. cikkével összhangban e becsléseket a 2006. októberi közleményben felülvizsgálják.

Az 1. melléklet az EFA megvalósulását ismerteti 2005. december 31-i állapotában, és a 2. melléklet a 2004-ben és 2005-ben megvalósított kötelezettségvállalások és kifizetések alakulását tekinti át a főbb eszközök esetében. A 3. melléklet bemutatja a 2006-ra illetve 2007-re újonnan becsült kötelezettségvállalásokat és kifizetéseket, valamint összehasonlítja azokat a 2005. októberi közleményben ismertetett adatokkal[5]. A 4. melléklet beszámol a pénzügyi helyzetről, és különösen a tagállamok által fizetendő hozzájárulások teljes összegéről, ami az EFA finanszírozásához szükséges. Végezetül az 5. melléklet a tagállamok 2006-ra vonatkozó hozzájárulásait tartalmazza lebontva.

A következő grafikon a múltban megvalósult, illetve a 2006/2007-ben esedékes kötelezettségvállalások és kifizetések alakulását tekinti át (Bizottság/EBB). Világosan kitűnik belőle, hogy a kifizetések 2000 óta folyamatosan emelkednek.

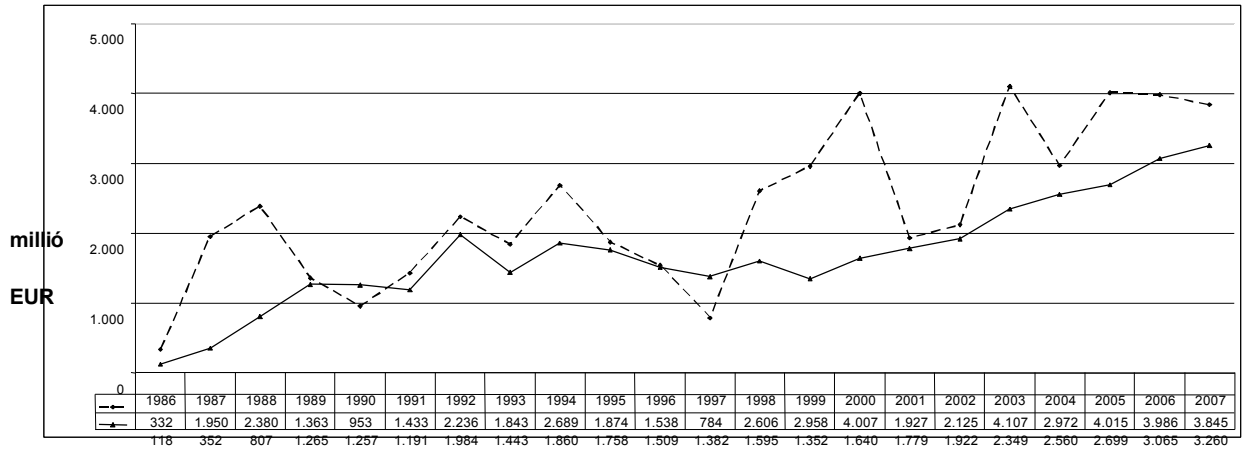

	1986	1987	1988	1989	1990	1991	1992	1993	1994	1995	1996	1997	1998	1999	2000	2001	2002	2003	2004	2005	2006	2007
—	332	1.950	2.380	1.363	953	1.433	2.236	1.843	2.689	1.874	1.538	784	2.606	2.958	4.007	1.927	2.125	4.107	2.972	4.015	3.986	3.845
—	118	352	807	1.265	1.257	1.191	1.984	1.443	1.860	1.758	1.509	1.382	1.595	1.352	1.640	1.779	1.922	2.349	2.560	2.699	3.065	3.260

2 Az afrikai, karibi és csendes-óceáni államok.

3 A tengerentúli országok és területek.

4 HL L 83., 2003.4.1., 1. o.

5 Bizottsági közlemény – A kötelezettségvállalások, a kifizetések és a tagállamok által befizetendő hozzájárulások becslése (COM(2005) 542 végleges, 2005.11.4.).

1. Az Európai Fejlesztési Alapok felhasználásának állapota 2005. december 31-én

1.1. A 2005. december 31-én rendelkezésre álló eszközök

Az (6-9.) EFA keretében a 2005. év végén a Bizottság és az EBB rendelkezésére álló juttatások teljes összege 46 823 millió euro. Ezen összegből mintegy 39 894 millió eurót kötöttek le és 28 657 millió eurót fizettek ki. A le nem kötött fennmaradó összegből (6 929 millió euro) 5 851 millió euro a Bizottság hatáskörébe tartozik, amit a Bizottság 2007 végéig le fog kötni. E számadatok figyelembe veszik a feltételes egy milliárd euro összeg teljes mobilizálását. A részletezett számok az 1. mellékletben találhatók meg.

A dokumentum további részeivel ellentétben ebben az 1.1. pontban és az 1. mellékletben „nettó" összegek szerepelnek, vagyis figyelembe veszik a visszavont és behajtott kötelezettségvállalásokat. Erre a rendelkezésre álló eszközök – már meghatározásánál fogva „nettó" – szintjének megállapításához van szükség.

1.2. Az EFA-k 2005. évi felhasználása

1.2.1. A kötelezettségvállalások

A Bizottság – a 3 511 millió euro teljes összeggel – elérte célkitűzését (2004 októberében 3 500 millió eurót jelentettek be, ami azóta változatlan maradt). Az EBB a beruházási hitelkeret címén (beleértve a kamattámogatásokat) 504 millió eurót kötött le a 2005 októberi közleményben becsült 597 millió euróval ellentétben. A két intézmény esetében a 2005. évi kötelezettségvállalások tehát valamivel meghaladták a 4 milliárd eurót. A 2. és 3. mellékletben részletesebb számadatok találhatók.

A Bizottság 476 millió eurót kitevő kötelezettségvállalást vont vissza. A fenti összeg viszonylag magas az elmúlt évekhez viszonyítva (2000-2004 között az éves átlag 325 millió euro volt), ami a Bizottság azon erőfeszítéseiben jut kifejezésre, hogy a 10. EFA hatályba lépését megelőzően a pénzügyi források újraelosztása területén aktív politikát kíván folytatni.

1.2.2. A kifizetések

A 2005. évi kifizetések (együttesen 2 699 millió euro a Bizottság és az EBB részéről) a valaha kifizetett legmagasabb összeget képviselik és megerősíti a kifizetések összetételének pozitív irányú alakulását.

A 2 544 millió eurós összeggel a Bizottság teljesítette a tavaly októberben kitűzött cél (2 596 millió euro) 98 %-át és a 2004 októberében becsült cél 97 %-át. Az enyhe alulteljesítés azzal magyarázható, hogy túl magas szinten határozták meg a korábbi EFA-k kockázati tőke szükségletét (61 millió euro kifizetett összeg ellenben az EBB által becsült 117 millió euróval). A többi ingadozás semlegesíti egymást. A beruházási hitelkeretet (és kamattámogatást) illetően az EBB 155 millió euro összegű kifizetést hajtott végre, miközben a 2005. októberi becslésében 190 millió euro szerepelt. A 2. és 3. mellékletben részletesebb számadatok találhatók.

1.2.3. A 2005. évi pénzügyi mozgások

A 4. melléklet a 2005 elején és végén kimutatott egyenleget, a tagállamok hozzájárulását az EFA-hoz, valamint a kifizetéseket tünteti fel. Ebben a táblázatban nem találhatók meg a Stabex-eszköz keretében eszközölt kifizetések (71 millió euro), sem pedig a Kongói Demokratikus Köztársaságot érintő speciális intézkedések (89 millió euro), mivel ezeket a kiadásokat olyan különleges számlákról folyósították, amelyek fedezetét a tagállamok biztosították, és amelyekhez nem igényeltek újabb pénzügyi forrásokat a szokásos hozzájárulási felhívások keretében.

A Bizottság számára az operatív tevékenységekhez rendelkezésre álló egyenleg 2005 végén 137[6] millió eurót tett ki. Ezen, a tervezettnél magasabb összeg (66 millió euro) f őként a kockázati tőke területén való kisebb kiadásokhoz, valamint másodsorban a magasabb behajtásokhoz kötődik. A fennmaradó egyenleg magasabb mint az elmúlt 2 évben, azonban lényegesen az előző évek szintje alatt marad (átlagosan 340 millió euro az 1998-2002 közötti években). Az EBB-t illetően a pénzügyi év végének egyenlege 141 millió eurót tett ki.

2. A 2006-os és 2007-es pénzügyi évre vonatkozó teljesítési előirányzatok

2.1. A kötelezettségvállalások

2.1.1. A 2006-os pénzügyi év

- A beruházási hitelkeretet és a kamattámogatást illető 586 millió euróval az EBB megfelel a 2005 októberében közölt számadatoknak.
- A Bizottság számára a 3 400 millió euro összegű új becslések megerősítik a 2005 októberében már bejelentett teljes összeget és lényegesen az elmúlt év júniusi el ővigyázatos becslés felett vannak (3 100 millió euro).
- A kötelezettségvállalások felülvizsgált szintje összesen 3 986 millió eurót tesz ki.

2.1.2. A 2007-os pénzügyi év

- A beruházási hitelkeretet és a kamattámogatást illetően a bank 395 millió euro lekötésével számol.
- Míg 2005. októberi közleményében a Bizottság az előző EFA-k esetében szokás szerint betartott kötelezettségvállalási ciklusra alapozta a 2007-ra vonatkozó el őrejelzését, ma az a konkrét eseteken alapul. Az új becslések 3 450[7] millió euro összeget eredményeznek és megerősítik, hogy a Bizottság kötelezettségvállalásának megfelelően képes lesz arra, hogy teljes egészében felhasználásra kerüljön a Cotonoui megállapodás folytán rendelkezésre álló pénzügyi keretet.

---

[6] Nem foglal magában 1,4 millió eurót a 2006. évi hozzájárulásokból

[7] Azon feltételezésre épül, hogy 2006-ban és 2007-ben mintegy 1000 millió euro szabadul fel és kerül újra lekötésre

- Ily módon tehát a kötelezettségvállalások (Bizottság és EBB) összesen elérhetik a 3 845 millió eurót.

2.2. A kifizetések

2.2.1. A 2006-os pénzügyi év

- Az EBB felfelé módosította előrejelzéseit, a 2005. októberi 240 millió eurót jelenleg 315 millió euróra, amelyből 270 millió euró a befektetési eszközre és 45 millió euro a kamattámogatásokra jut.
- Mint a múlt években is, a Bizottság különösen nagy gonddal járt el a kifizetési el őirányzatok naprakésszé tétele során. Projektenkénti (kötelezettségvállalásonkénti) és szerződésenkénti becslés készült. Az új előrejelzés szerint a Bizottságra összesen 2 750 millió euro hárul, ami közel áll a 2005. októberi becsléshez (2 784 millió euro). Az enyhe csökkenés magyarázata különösen, hogy az EBB 106 millió euróról 82 millió euróra módosította a régi eszközök alapján történő kifizetéseit (kockázati t őke és kamattámogatások). A többi ingadozás hozzávetőlegesen kiegyenlíti egymást. A Stabex-et illető kifizetések emelkedő tendenciája a Bizottság azon szándékának eredménye, hogy reaktiválni kívánja az esetet.
- A felülvizsgálatot követően összességében az EBB és a Bizottság együttes kifizetései 3 065 millió eurót tesznek ki, ami kb. megfelel a tavaly októberi szintnek (3 024 millió euro).

2.2.2. A 2007-es pénzügyi év

A 2007-es pénzügyi évre vonatkozó előrejelzés 3 260 millió eurót valószínűsít, ebben az összetételben:

- 410 millió euro az EBB-nek a 9. EFA címén, amelyből 330 millió euro a beruházási hitelkeretnek,
- 2 850 millió euro a Bizottság eszközeire.

Ezeket a számokat – mivel távolabbi időhorizonton jelennek meg – körültekintéssel kell fogadni.

3. A 2006-ra és 2007-re előirányzott pénzügyi helyzet

A becsült kifizetések 2006. évi emelkedésének kezeléséhez az EBB a 2006-os hozzájárulások 40 millió eurós megemelését igényli (180 millió euro a 140 millióval szemben).

A Bizottságot illetően a tagállamok által fizetendő hozzájárulások teljes összege 2 690 millió euróról 2 510 euróra csökkenthető. Az ezt eredményező tényezők a 4. melléklet táblázatában találhatók. Elsősorban a kockázati tőkét illetően tervezett kifizetések csökkentése áll fenn (-80 millió euro a 2006. és 2007. évre együttesen). Ezen kívül – a Stabex-eszközt[8] leszámítva (amihez már kifizették az eszközöket) – a többi eszköz

címén valamelyest csökkentek a kifizetések (-63 millió euro a 2006. és 2007. évre). Végezetül a behajtások felfelé történő módosítása a hozzájárulások terén kisebb szükségletet von magával (-33 millió euro a 2006. és 2007. évre).

A Bizottság az októberben számítottnál kissé alacsonyabb 2. részletet (1000 millió euro helyett 910 millió eurót) javasol. A jelenlegi becslések alapján lehetséges a 3. részlet csökkentése is (290 millió euro helyett 200 millió euro). A helyzet Bizottság által történő átértékelésére 2006. októberi közleményben kerül sor. Az előlegezések felfelé történő módosításával összhangban az EBB a 2. részlethez az októberben számított 60 millió euró helyett 100 millió eurót igényel.

A 2007. évi hozzájárulások előzetes becslése 3 100 millió eurót feltételez. 2003 és 2007 között – becslések szerint – jelentősen nőttek a hozzájárulások (2003: 2 200 millió euro; 2004 : 2 340 millió euro; 2005 : 2 640 millió euro), ami az EFA emelkedő teljesítményét fejezi ki.

[8] Lásd továbbá az 1.2.3. pontot.

1. MELLÉKLET

Az AKCS- és a TOT-országok által igénybe vehető (6-9.) EFA 2005. december 31.

(millió euróban)

BIZOTTSÁG	**Támogatások**	**Kötelezettségvállalások**	**Kifizetések**
Nemzeti és területi támogatások	23 967	20 258	13 023
CDE[9], CTA[10] és APP[11]	107	105	61
Hosszú távú fejlesztési tartalék	864	0	0
Regionális együttműködés	6 431	5 338	3 344
Kamattámogatások	391	391	352
Kockázati tőke(6-8. EFA)	2 541	2 541	2 198
Strukturális alkalmazkodási eszköz	2 728	2 728	2 649
Gyorssegély	723	723	722
Menekültsegély	297	297	271
Stabex	3 862	3 862	3 477
Bányászati termékek	697	697	578
Kamatfelhasználás	38	38	32
Átcsoportosítás az 1-5. EFA-ból	422	422	398
Adósságkönnyítés (7. és 8. EFA)	1 100	1 100	1 100
Tanulmányok és technikai támogatás[12] a TOT részére	2	1	0
Végrehajtási kiadások	125	125	109
Különleges támogatás a Kongói Demokratikus Köztársaság számára	108	92	89
Egyéb bevételek	53	9	0
Részösszeg	**44 455**	**38 727**	**28 403**
EBB (9. EFA)			
Kamattámogatások	188	38	38
Befektetési eszköz	2 057	1 130	216
Részösszeg	**2 245**	**1 167**	**254**
Feltételes milliárd	**123**		
FŐÖSSZEG (6-9. EFA)	**46 823**	**39 894**	**28 657**

Az ebben a dokumentumban említett összegekkel ellentétben a táblázatban olvasható adatok „nettó” összegekre vonatkoznak, vagyis tartalmazzák a kötelezettségvállalások visszavonását és a behajtott összegeket (erre a rendelkezésre álló – és meghatározásuk szerint mindig nettó – összegek szintjének ismeretéhez van szükség).

[9] Vállalkozásfejlesztési Központ

[10] Mezőgazdasági és vidékfejlesztési műszaki központ

[11] Közös Parlamenti Közgyűlés

[12] Technikai segítségnyújtás

2. MELLÉKLET

A 2004. és 2005. évi kiadások eszközök szerint bontása

millió euróban

	2004		2005	
	Kötelezettség-vállalások	**kifizetések**	**Kötelezettség-vállalások**	**kifizetések**
BIZOTTSÁG				
6-8. EFA				
Indikatív programok	**-**	**1 075,1**	**-**	**887.7**
Indikatív programok nélkül				
Kamattámogatások	-	9,8	-	0,4
Gyorssegély	-	2,5	-	1,9
Menekültsegély	-	26,9	-	9,4
Kockázati tőke	-	143,3	-	60,8
Bányászati termékek	-	27,4	-	15,0
Stabex	9.6	7,3	8.8	70,8
Strukturális alkalmazkodási eszköz	-	89,7	-	15 ,9
4. és 5. EFA maradványai	-	11,2	-	5,6
Végrehajtási költségek	-	16,4	-	1,9
Részösszeg	**9,6**	**334,5**	**8.8**	**181,6**
9. EFA + átmeneti intézkedések				
„A” keret	1 739,5	654,7	2 806,3	950,5
„B” keret	230,2	144,4	288,0	192,8
Regionális projektek	134,1	12,3	217,2	23,8
AKCS-n belüli Cotonou projektek	413,6	158,9	143,0	131,5
Végrehajtási költségek	1,8	56,5	7,3	54,0
Kongói Demokratikus Köztársaság	92,0	0,1	0,0	89,2
Egyéb	27,0	27,7	40,5	33,2
Részösszeg	**2 638,2**	**1 054,6**	**3 502,3**	**1 475,0**
A Bizottság kezelésében összesen	**2 647,8**	**2 464,3**	**3 511,1**	**2 544,3**
EBB (9. EFA)				
Beruházási hitelkeret + kamattámogatás	**324,5**	**95,3**	**503,8**	**154,5**
EFA ÖSSZESEN	**2 972,3**	**2 559,6**	**4 014,9**	**2 698,8**

3. MELLÉKLET – 2005-ben megvalósított és 2006-ra illetve 2007-re becsült kötelezettségvállalások és kifizetések *(millió euróban)*

	2005		2006		2007	
	Bizottság 2005. okt**	**Teljesülés**	**Bizottság 2005. okt****	**Felülvizsgálat**	**Bizottság 2005. okt****	**Felülvizsgálat**
KÖTELEZETTSÉGVÁLLALÁSOK						
„Béke” eszköz	-	-	0	50		0
Vízügyi eszköz	80	80	225	185		190
Egyéb intézkedések a feltételes egy milliárd euro összegből	0	0	330	326		174
Stabex (biztonságos számlák utáni kamatok)	10	9	10	10		10
Egyéb	3 410	3 422	2 835	2 829		3 076
Bizottság összesen	*3 500*	*3 511*	*3 400*	*3 400*		*3 450*
Befektetési eszköz	537	473	511	526		295
Kamattámogatás	60	31	60	60		100
EBB összesen (a 9. EFA eszközei)	*597*	*504*	*571*	*586*		*395*
ÖSSZESEN	**4 097**	**4 015**	**3 971**	**3 986**	**3 150**	**3 845**
KIFIZETÉSEK						
„Béke” eszköz	88	88	45	124		12
Vízügyi eszköz	5	5	41	44		89
Egyéb intézkedések a feltételes egy milliárd euro összegből	0	0	44	60		188
Kockázati tőke (*)	117	61	106	82		71
Adósságkönnyítés	0	0	60	60		100
Egyéb	2 245	2 230	2 443	2 297		2 300
Részösszeg	*2 455*	*2 384*	*2 739*	*2 667*		*2 760*
Stabex	52	71	45	83		*90*
Kongói Demokratikus Köztársaság	89	89	0	0		0
Bizottság összesen	*2 596*	*2 544*	*2 784*	*2 750*		*2 850*
Befektetési eszköz	150	119	200	270		330
Kamattámogatás	40	35	40	45		80
EBB összesen (a 9. EFA eszközei)	*190*	*155*	*240*	*315*		*410*
ÖSSZESEN	**2 786**	**2 699**	**3 024**	**3 065**	**3.350**	**3 260**

* beleértve a korábbi EFA-k címén nyújtott kamattámogatást

** az EBB által kértek szerint (lásd. a 161/05. AKCS sz. tanácsi dokumentumot)

4. MELLÉKLET – 2005-ben megfigyelt és 2006-ra illetve 2007-re előirányzott pénzügyi helyzet – a Stabex és a Kongói Demokratikus Köztársaság speciális számlája nélkül (*) *(millió euro)*

		Bizottság 2005. október (**)			Felülvizsgálat		
		Bizottság	**EBB 9. EFA**	**ÖSSZESEN**	**Bizottság**	**EBB 9. EFA**	**ÖSSZESEN**
20 05	**2005. január 1-i egyenleg**	**62**	**8**	**70**	**62**	**6**	**68**
	A 2005-ben befizetett 2004. évi hozzájárulások	42		42	42		42
	2005. évi hozzájárulások, úgymint:	2 350	290	2 640	2 336	290	2 626
	1. részlet (***)	*1 360*	*60*	*1 420*	*1 360*	*60*	*1 420*
	2. részlet	*750*	*250*	*1 000*	*750*	*250*	*1 000*
	3. részlet	*240*	*-20*	*220*	*226*	*-20*	*206*
	Kamatok és egyéb	25		25	26		26
	Behajtások	42		42	55		55
	Kifizetések	-2 455	-190	-2 645	-2 384	-155	-2 539
	2005. december 31-i egyenleg/mérleg	**66**	**108**	**174**	**137****	**141**	**278**
20 06	A 2006-ben befizetett 2005. évi hozzájárulások				14		14
	2006. évi hozzájárulások, úgymint:	2 690	140	2 830	2 510	180	2 690
	1. részlet	*1 400*	*60*	*1 460*	*1 400*	*60*	*1 460*
	2. részlet	*1 000*	*60*	*1 060*	*910*	*100*	*1 010*
	3. részlet	*290*	*20*	*310*	*200*	*20*	*220*
	Kamatok és más bevételek	10		10	10		10
	Behajtások	40		40	60		60
	Kifizetések	-2 739	-240	-2 979	-2 667	-315	-2 982
	2006. december 31-i egyenleg	**67**	**8**	**75**	**64**	**6**	**70**
20 07	**2007. évi hozzájárulások**				**2 690**	**410**	**3 100**
	Kamatok és más bevételek				10		10
	Behajtások				60		60
	Kifizetések				-2 760	-410	-3 170
	2007. december 31-i egyenleg				**64**	**6**	**70**

* az operatív tevékenységekhez rendelkezésre álló összegek

** az EBB által kértek szerint (lásd. a 161/05. AKCS sz. tanácsi

*** beleértve a 2005. évi hozzájárulásokra 2004 decemberének végén befizetett 180,4 millió

**** nem foglal magában 1,4 millió eurót a 2006. évi hozzájárulásokból

5. melléklet

2006. ÉVI HOZZÁJÁRULÁSOK AZ EFA-HOZ (euróban)

ORSZÁG	KULCS	1. részlet		2. részlet		3. részlet		ÖSSZESEN
	%	fizetendő az EBB-nek	fizetendő a Bizottságnak	fizetendő az EBB-nek	fizetendő a Bizottságnak	fizetendő az EBB-nek	fizetendő a Bizottságnak	részletek
NÉMETORSZÁG	23,36	14 016 000	327 040 000	23 360 000	212 576 000	4 672 000	46 720 000	628 384 000
BELGIUM	3,92	2 352 000	54 880 000	3 920 000	35 672 000	784 000	7 840 000	105 448 000
DÁNIA	2,14	1 284 000	29 960 000	2 140 000	19 474 000	428 000	4 280 000	57 566 000
SPANYOLORSZÁG	5,84	3 504 000	81 760 000	5 840 000	53 144 000	1 168 000	11 680 000	157 096 000
FRANCIAORSZÁG	24,30	14 580 000	340 200 000	24 300 000	221 130 000	4 860 000	48 600 000	653 670 000
GÖRÖGORSZÁG	1,25	750 000	17 500 000	1 250 000	11 375 000	250 000	2 500 000	33 625 000
ÍRORSZÁG	0,62	372 000	8 680 000	620 000	5 642 000	124 000	1 240 000	16 678 000
OLASZORSZÁG	12,54	7 524 000	175 560 000	12 540 000	114 114 000	2 508 000	25 080 000	337 326 000
LUXEMBURG	0,29	174 000	4 060 000	290 000	2 639 000	58 000	580 000	7 801 000
HOLLANDIA	5,22	3 132 000	73 080 000	5 220 000	47 502 000	1 044 000	10 440 000	140 418 000
PORTUGÁLIA	0,97	582 000	13 580 000	970 000	8 827 000	194 000	1 940 000	26 093 000
EGYESÜLT KIRÁLYSÁG	12,69	7 614 000	177 660 000	12 690 000	115 479 000	2 538 000	25 380 000	341 361 000
AUSZTRIA	2,65	1 590 000	37 100 000	2 650 000	24 115 000	530 000	5 300 000	71 285 000
FINNORSZÁG	1,48	888 000	20 720 000	1 480 000	13 468 000	296 000	2 960 000	39 812 000
SVÉDORSZÁG	2,73	1 638 000	38 220 000	2 730 000	24 843 000	546 000	5 460 000	73 437 000
ÖSSZESEN	100,00	60 000 000	1 400 000 000	100 000 000	910 000 000	20 000 000	200 000 000	2 690 000 000